泰東日報

創刊　光緒三十四年十一月三日　明治四十一年十一月三日

發行人 井口陸造　編輯人 趙忠愷　印刷人 李福綿
社址 大連市飛驒町六十七番地
電話 編輯局 二(四)〇〇 販賣部 二〇〇二 廣告部 二〇〇三

價目
本準 零售每份五分 每月壹元三角
外準 每月一元六角五分半年九元六角全年十九元郵費在內報資先滙
廣告 每行（五號字十三字）一日刊費壹元二角、指定特別地位加倍長期另議

今日在京鄭重舉行
全國齊舉行排共大會

爲强化聯繫日德意三國之世界防共樞軸、防共戰線最前線之滿洲帝國、及匈牙利王國、參加防共協定之正式簽字而值得紀念之日終已來臨、今日午前十時、在國務院大禮堂、由張國務總理與植田日本大使、瓦古訥德國公使、高第澤意大利公使、實行防共協定參加議定書之歷史的簽字式、更爲永久紀念此有意義之二月二十四日、以協和會爲中心國都新京以及全滿各地、一齊舉行世界防共協定加盟排共大會、及其他各種記念行事、全國上下一齊祝福新興滿洲國之參加防共協定、而一新防共國家國民之決心、再匈牙利王國之參加簽字、亦當於是日在匈京舉行（圖即植田大使、張總理、瓦古訥德公使、高第澤意公使）

【新京電】因東京、柏林、倫敦之世界防共樞軸强化而促成之我滿洲國及匈牙利參加防共協定之正式簽印日、決於二十四日施行、新京及布達佩斯將以同一時刻舉行歷史的簽印式滿洲帝國協和會、是日爲與國民一同記念永遠、決自是日午後一時於全滿各地一齊舉行世界防共協定加盟排共大會、廿二日由中央本部已將此意指令全滿各級本部矣、當日國都於首都協和會主催下、由協和會分會協和義勇奉公隊、青年訓練所、國防婦人會、市內男女中、小學校學生及其他各團体總動員舉行如次之盛大排共大會、自午後一時於協和會館由張會長以及來賓加藤日本大使館參事官、瓦古納公使、高第澤公使、加斯佩羅馬法王廳代表等外國使臣、協和會分會以及各種團休、凡二十名參集之下開催之、與協和會首都本部松木事務長之大會決議宣言相呼應、三呼世界防共協定締盟國萬歲後、大會告終、然後於大同廣場以協和義勇奉公隊、地域別同奉公隊、中等學生其他團体凡五千名、編成徒步隊及自動車隊、以軍樂隊爲先鋒舉行市中排共行進、在日本大使館、治安部、意大利公使館德意志公使館、蒙古聯合自治政府駐滿代表處、國務院各處三呼萬歲後散會、再由中央本部代表全滿各地之排共團体向世界防共締盟國拍排共通電云

防共協定參加簽字

參加防共
—協定之經過—

於滿洲國外交史上印一劃期的巨步之日德意防共協定加盟、由滿洲國立國國是觀之乃當然之締結、惟加盟之速誠出人意料之外、蓋去年五月前後、政府方面、已將全權付與遣歐經濟使節團長韓經濟部大臣、一時會傳舉行加盟簽字、惟後因對於三國方面之關係、不得已而停頓國來我政府、即經日本一政府、從事刺探德意兩國之動向、不過德意兩國、均忙於捷克問題與西班牙問題、無暇再顧我國協定加盟問題、迨至本年、因捷克問題解決其他中歐諸國、亦漸接近德意樞軸、加盟問題、至斯始見長足進展、最先爲匈牙利承認我國、匈牙利之承認我國、應視爲防共協定加盟之前提、因此滿匈兩國之協定加盟、始有實現性、一月十六日、駐新京日德意三國代表、同赴外務局、訪問蔡長官、披瀝公式招請加盟之意向、政府聞此、遂將此案提出同日午後定例國務院會議礎商之結果、至國務院會議散會後、總至發表人所共知之歷史的聲明、而堂堂闡明我國有加盟之用意、翌十七日午前十一時、日本大使代理加藤參事官、瓦谷訥德公使、高泰齋意公使又相携往訪國務院、晤張國務總理、作正式加盟之招請、對此、張國務總理、則欣然表示參加、至是於事實上、我國終至加盟於防共協定、次由張國務總理與三國代表礎商之結果、決定命外務局、與三國間、折衝關於加盟手續之事務、已於國滿諒解下、與匈牙利加盟同日、於新京由張國務總理與三國代表植田大使、瓦谷納、高泰齋公使間、作成加盟議定書云

關於上海外界暗殺行爲
日方當局面交要求
工部局定一兩日內答覆

【上海廿三日國通電】關於重大化之上海暗殺問題、根據日現地陸海外三當局之對策愼重協議結果已經決定之日政府最高訓令、廿二日正午到達、故是日三時、陸軍有櫻井警備司令官、廣田大佐、馬淵中佐、海軍側有宍戶陸戰隊司令官、光延中佐、外務側三浦總領事佐藤、磯野兩領事、齊赴共同租界工部局、訪富蘭克林市參事會議長、由三浦總領事說明來意、大旨如次

日本爲使租界內暴動行爲根絕、並根據希求租界之秩序與平和精神、始作本要求備之手交要求書、會見僅十分鐘旋及辭去、關於日方要求內容之發表、雙方意見一致、決選擇適當時期、日方上海總領事館、午後五時、作如左之發表（二月廿二日午後五時發表）

關於最近頻發之暴動事件廿二日午後五時、陸軍側有櫻井警備司令官、廣田大佐、馬淵中佐、海軍側有宍戶陸戰隊司令官、光延中佐、外務側有三浦總領事、佐藤、磯野兩領事、齊訪富蘭克林市參事會議長、呈以文書、要求善處現在事態之有効適切處置、往訪富蘭克林市參事會議長後、陸海側又訪英意警備司令官、通報關於向工部局側之要求

【上海二十三日國通電】關於上海暗殺之日方要求、工部局雖未明言期日、數日內富林克林市參事會議長當然可以回答、富議長、將以如何手續、謀使回答事項之具体化、則頗值注目、該議長似有相當誠意、收拾事態、故不必諮詢領事團會議、與事務總長市會副議長、警視總監等工部局幹部、協議後即可決對於日本要求之態度、要之工部局今後態度、頗值注視

日空陸兩軍精銳
擊滅石友三軍

【北京二十三日國通電】西大城部隊之一部、廿二日在咸縣東方、與約二千名之石友三軍交戰經十餘小時後、敵遺棄屍体三百具敗退、是日午後須藤飛行部隊之〇機、對由館陶（順德東方九十公里）東方地區南下之石友三軍施以猛炸、敵軍之南下企圖、業已完全放棄云

淳河寨匪二百
被日軍殲滅

【北京二十三日國通電】警備順義（冀東）之大村部隊十九日急襲在順義西北淳河寨附近盤踞之約二百名股匪、敵遺棄屍体百五十捕虜二十三、全殲滅

陸戰隊警備
公大第四廠附近

【上海廿三日國通電】日海軍陸戰隊鑑於廿一日朝公大第四工場之不詳事件、午後四時、從事警備該地、對意大利警備隊求得諒解、派隊員〇〇名担任該方面之警備按在滬西、滬杭間鐵道以內越界築路地區、駐日軍兵力者乃事變以來最初之事

法意關係惡化
兩國軍有衝突說

【巴黎廿二日國通電】法意關係因植民地問題逐日惡化、最近因意大利增兵里維亞、兩國關係尤不非常緊張、廿二日巴黎盛至流傳法意兩軍已在怯尼斯及意屬里維亞國境附近衝突交戰云、然此消息尙無足以信賴之根據

冀中掃蕩戰恩威併施
著有劃期的成効

【北京廿三日國通電】二月上旬開始之冀中地區掃蕩戰、敵軍爲避免日軍與衝突、故向四方潛伏、日軍利用快速部隊加以徹底討伐、快速隊採擇分進合擊作戰致形成華北掃蕩戰術之新階段、即與討伐併行之宣撫工作、亦獲良好成績、以故冀中之復興、必能意外迅速、即

一、冀中民衆、一年以來受土匪共產匪等之暴行與掠奪、群起反感、故一轉深信皇軍

二、因掃蕩部隊將地方主要產業之棉花存貨急速將其變賣以換金錢、其主要集散地之冀縣一帶、已恢復以往之繁榮

三、對棉花收買與物資流入之敵方妨害工作、激起民衆忿懣

因以上諸關係討伐宣撫併用之掃蕩戰、收獲劃時代的成績並對將來之討伐與以極大暗示

英諾輪行動奇怪
日方嚴重抗議

【上海二十三日國通電】華中皇軍占領地帶以及占領地域外之米穀等輸出、不拘維新政府會已嚴重制限、而十二日於揚子江口之許浦口以開往上海之名目交附我軍及治安維持會許可証之英船大通號及協和號、載有多量之米後、並不往指定處運搬、竟轉裝於船側所擊之無許可船之英船蘇州號、及諾威船達巴號、更於十五日有英國航洋貨物船雷山號亦載多量米之事實業已判明故担任沿岸警備之帝國海軍二十二日經三浦總領事對在上海英、諾兩國總領事、提出今後如有斯不正事即講求有効方法之抗議

重慶仰光空路

【上海廿三日國通電】據重慶來電稱、中國航空公司之重慶昆明、蘭貢間之旅客機試驗飛行、二十二日朝重慶發、已安抵蘭貢、故由廿八日即行正式定期飛行、同航空路由蘭貢係與英國皇家航空公司連絡、由重慶僅四日即抵倫敦、可謂英華最短之路線、國府對此甚爲宣傳

巴爾幹會議
意見完全一致

【布加勒斯多廿三日國通電】由十二日在布加勒斯多開催之羅馬尼亞、猶哥、希臘、土耳其四國巴爾幹協商國會議、廿二日閉幕、發表聲明謂四國共同政策、意見完全一致

今日出版二大張

我國政府參加
防共協定之意義

本日滿共同防衛盟約以不撓決意而活躍於防共戰線最前線之我滿洲國、允盟邦日德意三國之勸誘、於四千萬民衆之絕對贊成與熱狂的歡迎裡、參加日德意三國防共協定、二月廿四日、於國都新京、作歷史的簽字

於茲我滿洲國、名實均以防共國家、而與日德意三盟邦爲伍、堂堂立於擁護世界人類文化之防共戰線、與友邦日本相提携、呼應西方之德意兩防共陣營、開始向最有意義且偉大之防共戰線進發我滿洲國四千萬民衆、於過去二十餘年、即與赤色地帶接壤、直接、間接、咸時受赤魔之脅威、而今仍害於以赤化世界爲最高目的之第三國際之破壞工作、現下之國際情勢與歐洲大戰前相差無幾、更兼思想的二大對立、分爲反共與容共之二陣營、且此正與邪之二大勢力、無不向其目的之制霸邁進、日德意三國、爲防衛世界文明破壞者之第三國際慘禍、而謀世界和平與人類幸福計、始結合於「反共旗幟下」此即連繫歐亞之防共陣營也、故立於防共戰線最前線之我滿洲國此次之參加、與中歐匈牙利王國之加盟、同爲使防共進擊軍之防衛距勢完成者、蘇聯邦對接壤蜿蜒達數千公里之防共滿洲國動向、其反映必較從來明確且積極的無疑再徵諸中國三政權之施政方針並應救國和平民衆翹望而出馬之吳佩孚將軍嚴起宣言、亦以反共第一主義明示應向興亞建設邁進、由此觀之、於興亞建設途上之更生新中國、追隨日本並我滿洲國、而馳至防共協定傘下者、乃理之當然

至過去三年前日德意滿匈之防共諸邦、均在第三國際重圍內、凡有政策、時受其阻害、特如極東之日滿兩國、受自西北而來之赤化勢力强壓、其軋轢、終由此次中國事變表現、而成容共蔣政權獲滅之聖戰

他一方面與新興德國向中歐巴爾幹方面而經濟的進出以威脅之蘇聯政府、將其對抗策之重點、置於對外政策工作上、誘發圍繞德國之各國人民戰線運動、以此赤化政策爲前驅、而適向樹立盟邦關係以資始終牽制德國茲德國政府始於直接受第三國際慘禍爲擁護人類文明繼續奮鬥之日本政府相提携、而締結防共協定、後更加以同忠難之意大利、强化連繫歐洲之防共陣營、而開始反攻赤化勢力、如斯有朱造天問題之解決、進而與法政府之人民戰線派絕緣、故蘇聯向西歐或中歐之赤化連鎖、亦爲牽制德國機構之與法國及捷克之互相援助條約、遂毫無生氣、第三國際根據地之巴黎巴拉加、馬德里等赤化陣營告潰滅、西歐防共陣營先鋒之佛蘭哥軍、堂堂向馬德里進軍、於防共旗幟下、終至連獲令人感激之勝利、與歐亞防共陣營之劃期的勢力挽回同時、我滿洲國政府之協定加盟、爲寓意新中國之實質的參加者、已不待言再此連繫之歐亞防共加盟國之國際的政治革新勢力、確信能由日滿兩國與新中國建設以相當生成發展此外如日滿華防共結團之確立、乃對由北方而來之極東赤化勢力之鐵壁防共佈陣完成、我滿洲國、除貢獻於擁護世界人類文明外、並有極東和平直接監視國之意義、因此滿洲國之使命、誠重且大、使東亞新秩序建設、益趨積極也

家庭醫學

胃潰瘍的新療法

胃潰瘍、是胃壁糜爛、以至決潰的疾病、初呈胃酸過多樣的症狀、胸痞嘈囃陣々刺疼、病勢轉劇、則痛疼、突

發作

然吐血、所吐血量、多至可盛入小臉盆、胆小的人便要驚死胃潰瘍的調理、從來除却絕對安靜、胃部冷却、斷食補品灌腸等消極方法以外、沒有其他準確的療法然距今三四年前、法國斯特拉斯堡大學阿倫、瓦意斯兩教授發見希司奇精療法（組織鉦基酸）効果顯著的事實。

最近

在日本京都帝國大學之豐島博士對於多數胃潰瘍患者試行這個療法、結果獲得美善的療法、証明其有準確的効果。這個療法——祇有希司奇精注射（胸基酸的一種）不需其他食餌上的限制。又輕症的患者、且作常事、且作療養、至爲方便、然更可希望的就是有對輕症不待注射而可救治的方法自從德國黑貝特文式兒博士成功於希司奇精內服治療法以來、上記胃潰瘍的非注射治療問題竟告美滿的解決了。日本豐島博士也徵了他的臨牀實驗即投與「若素」—（希司奇精的含量頗多）而收良好成績的事實、始知希司奇精的偉力。「若素」不但含有豐富的希司奇精、而且含有加强腸胃機能的諸種活性酵素維他命乙種、所以有挽救腸胃組織的病變衰弱新生强健纖的功効。尤其是以「若素」當作簡易的內服藥、爲了各家庭關開廉價療養的途徑、是不但對於胃潰瘍、且對一般腸胃病者供獻一大福音

腸瀉和便秘
那個危險呢？

腸病、種類繁多、但由症狀說、可分爲腹瀉性和便秘性兩種、把這兩種比較起來、腹瀉是因食品徒然經過腸胃結果榮養分的

吸收不能充分

而起的病症、所以身体衰弱勢所不免、加以腹瀉所隨伴的不快感覺、令人感覺危險、便秘當然是不愉快的、但因其進行較爲緩慢、故最易變成慢性。便秘的害毒不可輕視、此事乃斯界權威梅朱尼哥夫博士所証明的、就是便秘的害毒不知不覺中遍於全身、

体組織因而疲弊

機能減退、促短人命、因便秘而感覺不快的時候、誰都想服用緩下劑、可是緩下劑因爲刺戟腸管的神經、促進分泌或蠕動、所以如常用之則神經的感動漸次減退、以至非有更加一層强烈刺激不能排便的境地。

腹瀉的時候、也是同樣、如不顧其原因或病狀、妄用止瀉劑尤爲危險、所以今日止瀉劑及下劑的用途雖在醫師也不過

用於一時的處置

對於慢性者則須講溯源救治的方法、當作常習便秘的家庭療法藥、而爲醫家所推奨的便是複合黑菲菌劑「若素」、若素的功効、不是由腸神經的刺戟、是由黑菲菌獨特的細胞原形質賦活作用、賦給腸組織細胞活力、使衰弱機能更生活潑。無論便秘與腹瀉、尋其根源、均是因腸管組織衰弱、而在分泌或運動等機能、發生障碍而起。所以若常用「若素」則腸組織得以强化、機能的反常歸復正常、經由營養吸收以及排便狀態、自然整順。

「若素」祗以三百錠瓶（約一個月份）日金一元六角一千錠瓶五元的廉價、發售於世界三十個國的各埠藥房、至於總發行所在日本東京市芝公園、榮養與育兒之會（振替口座東京一七〇〇番）

敎員生活勞碌過度以致
貧血及失眠
錦州　馮天光

由來心快氣爽、生活安定的我、自從走入學校、度此敎鞭生活以來、每日授課四五小時、以外更分掌事務、訂正作業、自覺精神消耗太多、身體亦過於勞碌、遂造成病苦的原因、而日坐愁城、最初全身無力、精神倦怠、又隨伴食慾缺乏、由此原因而致榮養不良及貧血、夜間妄想輾轉不眠、眠而盜汗、被褥盡濕。在此種情況之下對於服務、極覺厭嫌、但轉想無論如何、總須使病体轉弱爲强、以便盡力於培養國民之天職、於是多方探尋藥餌、嘗試殆徧豈料徒勞、罔効悲觀日深……適有現任警官之家兄歸來、極言此種病症服用「若素」當可痊癒……乃送我一瓶、力囑照法開始服用、鄙人以爲無論此藥之有無効果、只得先行服試俾觀究竟如何、在此。服用新藥疑信參半之下竟覺食慾大增、精神發旺、寓所主人亦爲之大驚、夜能酣眠、亦不盜汗、逐日積極工作竟忘疲勞、很愉快的度此教育生活、而得尋盡力於國民培植者、是皆「若素」之功也。

邁進大吉林建設
吉林市署强化陣容
並特新設置衛生科

【吉林】大吉林市之建設。愈趨本格之邁進矣。吉林市之陣容亦益形刷新。而第一步着手置市長秘書。第一任秘書。已決定任命現庶務股長韓享鈞氏升充。機構改革之第二。新設置衛生科。因現在衛生事務。包含於行政科內。以前於行政科內。辦理衛生事務。今後有困難之點。故吉林市當局已得中央之諒可。近將實施機構改革。將現在行政科之六股分爲行政。社會。實業。教育各股新設之衛生科編入畜政。保健姻務。清理各股。並吉林市將來之重要問題。爲工業都市建設。省市兩當局將樹立具体案云

市署奉令協助
滿赤奉支部進展

【營口】市公署頃奉省公署明令。爲協力援助滿洲國赤十字社奉天省支部事業之進展。斯署奉令後。認爲事關國体之重大化。即將着手處理。爰將滿赤設立趣旨錄下

基於日滿一德一心。不可分離之關係。及兩國共同防衛之趣旨。原來之恩賜普濟會遂與日本赤十字社滿洲委員部。併成一体。乃於過去十月一日。而有新的財團法人滿洲國赤十字社之創立。惟斯之母体恩賜普濟會。爲衆盡知。係於康德元年。蒙皇帝陛下。御登極之際。頒下獎勵社會事業之恩召。下賜基金百萬圓。因此所設立者。爲資增進一般民衆之福祉。及助成社會事業之獎勵並圖醫藥救護之普及於民衆既担負宏大無邊之皇恩。於王道樂土之建設貢獻。尤非淺鮮。今回合併於滿洲國赤十字社之日本赤十字社滿洲委員部。於明治三十七八兩年。在日露戰役以來。本日本皇室至仁至慈之善念。一視同仁。向無國籍人種之別至今已經過三十餘年之期間盡其使命。貢獻於博愛人道之聖業。新創立之滿洲國赤十字社。今得繼承此二者之後關於事業。更須努力擴大強化普及。而與日本赤十字社互相匡扶。用以克服時艱確立東亞永遠之和平。貢獻人類福祉之增進。以期應承御意赤十字票之趣旨。一言以蔽之。即於最近戰時之下努力於傷病者之救護。於平時對於一般者之救濟。以及疾病之預防。並國民福祉事業上之努力。其目的事業之具体辦法茲記述之如左

一、於戰時及天災事變時之救護。並必要時救護員之養成
二、救護材料之整備
三、醫療救恤救濟事業
四、病院診療所救護所之經營
五、恤兵院之經營
其他右述附帶事業一切

嚴禁場外私宰
屠宰場法規定

【營口】警察廳基於省公署指令關於舊年民間準備屠宰獸畜須依據屠宰場法之規定。屠宰場外屠宰禁止之。仰各商民嚴爲遵守不得違誤是盼

一、依據屠宰場法第八條。從來當春節及端午節及仲秋節以前。限七日間。除獸肉販賣。於旅店飲食店料理店業者而外。爲供自家用於屠宰場外屠宰。已認可之。自康德六年一月廿八日。此種辦理亦禁止之
二、右違反者。基於屠宰場第十一條。處分之特此佈告

舉行募兵宣傳講演會
並演電影灌輸民識

【伊通】爲遂行募兵宣傳。本邑楊子部隊特聯合伊通縣署。爲及協和會縣本部從事宣傳。併喚起人民瞭解充兵之義務。併對國家之觀念深刻化計。特於本月十一日午後七時。假縣青年訓練所地址。開募兵講演大會併演電影助興。由三機關長官。繼續向人民講話。解釋詳細懇切。聽者頗爲動容。想本年度募兵定有特殊之好成績也

放送局現已籌設完竣
不日即可開始放送

【營口】放送局機械現已設備完竣多日矣。於月之十日午前七時五十分。以無線電休操放送爲開端。實爲我市十六萬民衆之期待。其放送成績。極爲良好。於是日之晨起始式。次開局祝賀會。及夜之開局紀念演藝。放送豪華節目。於日內即決定發表。大体入鉤式於午前七時五十分。無線電休操爲先端。由增田電電局長入鉤後福島神職祝詞。乘處女電波。而由傳受線發射。增田局長致詞閉式。開局祝賀會。由正午於公會堂開催之。請市內官民有志多數。共舉祝杯。夜間開局紀念演藝會。於公會堂行之兒童部普通學校軍樂演奏。雙葉會員二舞踊。小學校兒謠合唱。兒童時間之放送。中繼外一般市民有志之琵琶三曲。義太夫萬歲長唄洋樂等多種。各家庭之受信機。亦可中繼放送於營口。從來何事。對時間均有等閑視之之傾向。放送局則絕對不能如此十日之行事時間勵行云云

警署長訓示部屬

【八面城】本街警察署長。路勇行。蒞任伊始即勵精圖治。於二月三日。對於部屬訓示。其要旨如左

一、外勤行務之確切
二、牧民警察之涵養
三、敎養實施之徹底
四、忠誠勤勉之勵行

查上項要旨。統爲當務之急。故聞者均謂咸宜。並期將來之警政同上云

本街各界舉行
歡恭送會

【八面城】本街警察署長都育廷氏。調轉昌圖警署外勤監督遺席以傳家屯警察署長。路勇行氏接充。已誌前報。本月四日。由當街街長陳漢東。商工會會長周潤堂。協和會會長。吳兆豐三氏主催。假義發園開歡恭送大會。日滿各機關首領及士紳與各學校長。以及商號經理等。參加者約百餘人。被送者。除都路二氏外。警佐張宗禹。警尉潘正君。張振儒（轉出者）警佐杜應科。警尉姜兆興。劉仙樵。張趾仁。王化珍。田鳳昌（轉入者）當時杯酒聯歡。頗極一時之盛云

謀農作物增産
開拓廳樹稻熱病對策

【吉林】去年本省內各地發生稻熱病。稹植水稻之農家。起莫大之恐慌。吉林省公署開拓廳農林科。樹立本年度對策。以期防止稻熱病之發生。特向哈爾濱農事試驗場折衝之結果水稻子約五種送付。而種別分量未定云

車馬驚逸街市
軋傷老叟

【營口】月之八日。有小北門外韓家夫役闞國永。年六十九歲。因事赴城裡。行至大什街。適有被汽車驚馳之趙姓馬車一輛奔來。該叟躲避不及。當被撞倒。車由腹部軋過。當經人救護。舁送公醫院施治去訖。據聞該叟傷勢頗重。小便溺血。胡院長現施相當之手術營救。至於有無性命之虞。容訪再誌云

警廳特獎勵
當商勇於報匪

【奉天】二月六日强搶大東關尚順金店及二月七日强搶殺人稻葉町犯人被捕經過。已誌本報。奉天警察廳。爲獎勵報告之當商起見。對於厚德當張孟翹。順義當張瑞符。賞給獎金各一封。感謝狀各一份。於本月十五日正午十二時。在廳長室由美廳長以及各科長參加下舉行授與式云

失了方向的風（一〇六）
黃旭著 魏秉文繪

的可憐，人類的有幸跟不幸，洋車夫的將來的結束生命還不如樹上枯葉，落葉還有聲，有個影子，讓多情的詩人見了還許詠一詠它的掉落，至於車夫的死，特別在北京那樣多的車夫的死，眞是像死了一個蒼蠅的那末平常，蒼蠅有時候還在詩人的詩意佔一格兒呢，車夫若是活着沒有詩人的朋友，死了眞是不如蒼蠅，不如落葉—那時候假如我是個詩人，準能有一篇酸溜溜的收穫！」

「這已經够味兒的了！」這又是杏素

她沒理她，接着說：

「沒想到拉我的那個車夫竟那末缺德！他拉着我到西單大街往西揷進了捨飯寺，一直往西，再左彎右拐地拐了幾個胡同，他就無論地想出了個花招兒來暴露鬼計多端的男人們的討厭的心理了！他突然自言自語地念嘮起來

「喲！眞黑的道兒！」

不錯，胡口裡是眞黑，又狹又長，天上沒有月亮，前後沒有路燈——只是洋車兩邊有兩盞玻璃油燈也不知道什末時候滅了一盞，剩下一盞也似乎要乾了油，一點兒也不亮，像個不帶勁兒的幽靈！道兒又不平，這兒一個坑，那兒一塊石頭，車子走起來，直顚波着人的身子！一連拐了幾個胡同，差不多都是還末伸手不見五指地黑暗，要講加神經作用——害怕，眞够叫人害怕的了，就憑那種黑暗裡的寂寞勁兒！交半夜了，那胡同裡又沒有多少人家，都已經睡覺了，只希望車子早些拉到公寓，突然那個車夫那末唸嘮

起來，我實在覺得不安，討厭！並不是我的神經過敏，一個男人拉着一個女人，走到寂寞的黑暗裡，你知道他會對女人起了什末心？那時候前後又沒有個同路的車子跟行人什末的

我瞪起了眼睛，不耐煩地盯着那個車夫的後背，看他是不是只是念嘮，本來是值得叫人奇怪的。從東城拉來，一路他並沒有只一聲，爲什末這時候他突然有了說的！果然他又唸嘮上來了——眞缺德！他說：

「還末黑的道兒，最容易遇上鬼！還末黑的晚上，頂容易遇上鬼打牆呢！」還末唸嘮着，他的車子就拉得慢了下來脚像生揣了似地那末慢條斯理地一步一步地走了

自然我是不信有鬼這種東西的存在，可是一聽他這末念嘮我可又微妙地起了一種怕的念頭——還怕，說怕鬼也成，說怕這個車夫還末念嘮的心理也成，我的心跳起來了一點兒，我不願意他念嘮，他是越要念嘮，我希望他快些拉，他是越發拉得慢！可是我竟張不開嘴警告他什末，只是覺得有點兒不自在，我不敢抬看着四下的黑暗，可是我閉上眼！又是黑暗！當時我眞似乎在犯神經病了，好像是覺得那個討厭的車夫突然在車子又一個拐彎的當兒，怪聲地喊叫了一聲，車子本是往右拐的，可是緊接着又往左拐了過去，我的身子自然也跟着突然整歪了一下子，還更把我給下了一跳！我鼓着勇氣問他：

「你怎末啦！」他說

「沒有什末，先生，您沒瞧見呀？我剛一拐彎兒，瞧見牆角那兒蹲着個大白東西，我當是鬼呢，下了我一跳！原來是一塊大白石頭……」

加映有聲 新聞片

新世界影院

二月廿四日起映三天 電話三九二三六番

滿洲映畫協會第四次
出品全部有聲對白香艷片

大陸長虹

◁田園的怡靜風味·滿洲的秀麗物景▷
◁鄉村的奇異風俗·農家的苦樂情況▷

主演 鄭曉君 王福春

◁上海才到新片有聲京話對白▷

新華公司出品

下期 准映

乞丐千金

主演 陳燕燕·梅熹·韓蘭根

鼻涕常流 鼻氣不透

最迅速而正當的治療新方法

流鼻涕…鼻氣不透…臭…乾…嗅覺不良人等，乃發生蓄膿症肥厚性鼻炎…鼻茸…鼻加答兒等惡鼻病之證據，面貌不良，必陷入極度之腦神經衰弱，苦於頭痛或頭重，記憶力…思索力，大形減退，目耳胃腸，亦至不好，身體中發生種種餘病工作讀書皆不能進行，★如罹鼻病，何以腦內臟，面貌皆不良乎？★危險的鼻病之診査法與治療法★何種食物不宜乎？★日常生活之鐵則，鼻病一切之疑問，一讀「鼻與腦解說」之書，任何人亦能了解…患者請來明、片索要，必定無費贈呈…鼻子不良之人，必在下記症狀之內，望在病症之旁書上○印，將其剪下，用信郵至，則必將閣下之養生法與詳細之注意事項，與書一同，全部無費懇切回答，即請一試…

東京市芝區南佐久間町二ノ二 申込所 確報堂藥品部

鼻子不好則腦與身體面貌亦必不好

病狀報告用紙 （泰東日報）

鼻汁	多、少、濃清鼻涕、靑黃色、臭、乾
鼻塞	不塞、時常塞住、左右換班塞住、一方時常塞住、雙方皆常塞住
嗅覺	知味、稍知味、一點不知味
其他	頭痛、頭重、視力弱、耳聾、耳鳴、記憶力思索力減退、喘息、失眠、鼻氣臭、眠發鼾聲、越睡越乏、鼻涕流入咽喉、鼻聲、呼吸困難、張口睡、胃腸不良食慾衰退

專招女生

祝同漢文女子打字所 大連浪速町二番勝利洋行內 簡章附郵即寄 並代打各種日滿文件

大連 中央文具店 浪速町五十四番地 電話㊂六五五五番

梅毒之治療與豫防
內服六〇六劑
オスネオサン（歐斯尼歐散）

歐斯尼歐散爲六〇六劑之內服用新劑、使用法亦頗簡單、凡梅毒各期之治療及預防感染、均可服用、其强力之効果、與注射液毫無差異

適應症

第一期、第二期、第三期梅毒、潛伏梅毒、先天性梅毒、變性梅毒、阿米巴赤痢等

用法 大人每日三回 每回一錠食前服用

包裝 二〇錠入 金壹圓 五〇錠入 金貳圓參拾錢 一〇〇錠入 金四圓

製造發賣元 東京市日本橋區本町二丁目 萬有製藥株式會社

滿洲國出張所 奉天加茂町十五 大連市西公園町四七

注册商標

龍角散

龍角散既爲純優良藥質之配劑故 雖少量亦奏効果且香味尤非常爽快故 雖病人幼童嫌藥之人亦極樂服用也

龍角散主効

痰咳患者 因痰常咳之人可能極其快樂
喘息患者 因痰喘而呼吸困苦者宜即時服用
咳頻發者 頻出咳嗽夜不安眠爲健康之百害
感冒患者 於流行感冒及感冒之咳嗽有快適之効果
肺病咳者 肺病之咳者則患部益行抗進故須留心
血痰患者 痰中帶血之人必須服用
百日咳 兒童之百日咳請即服用
痳疹咳 痳疹咳亦須應用而與他藥亦可併用

定價
二日分（中）二十錢
四日分 三十錢
八日分 五十錢
十八日分 一圓
四十日分 二圓
六十五日分 三圓

總舖 東京市神田區豐島町 藤井得三郎商店 振替東京九一番 電話浪花(67)一〇〇九・一〇〇〇

總發售處 大連浪速町 奉天加茂町 哈爾濱八站 新京日本橋通 日本實藥株式會社 井上誠昌堂藥房

全國各藥店均有出售

痰喘咳嗽 一服除根

龍角散之十大特長

一、對於病原有良作用—不須咳嗽即奏良効
二、善使咽喉滑轉—精氣眞爽快心神又明朗
三、尤使呼吸平安—困難之呼吸如同一掃快樂即生
四、有靜止咳嗽之作用—一經服用即有靜止咳嗽之精妙
五、防止影及胸部—咳嗽即止胸部自無痛苦之患
六、解消過熱—過熱創易變症牠能爽麗消除
七、防止肺炎之變症—善能防止肺炎及肋膜炎之變症率
八、無肺結核之痕跡—又能消殺可怕之結核種子
九、決無副作用—決無習慣性及胃痛之敝
十、亦可與他藥併服—無論與何藥併用均有良効

消除頑痰、靜止咳嗽、防止肺炎、肋膜肺炎、結核等症

百用百效
心腹藥
心腹病症 百用百效
多年胃病 信者得救
此藥專治 噎膈轉食 嘔吐酸水 時常打膈 心腹膨悶 兩脇攻心 刺痛 及心口疼痛 心腹脹痛 積聚癥瘕虫積寒積 食積水積 氣積血積 肉積面積 因氣胖腫 諸般驗症 腹內病塊 以及肝氣不舒 消化不良 停食停水 氣滯血瘀 心腹一切病症速服 此藥 平肝順氣 開胃健脾 化積消聚 散癥除瘕 去寒退熱 增進飲食 潤腸通便 消除煩悶 舒暢氣血 通暢百脈 凡係氣痰食所得 等症 服之 無論老幼 積年累月者 皆能治之 百用百效
外埠函購概不加郵費每袋壹元半打五元
總發行奉天大東門裏葦行胡同
德春堂藥店

遺精早洩 健忘不孕
腎虧腦弱 古宮秘方
敬送

并贈 ▲治瘋骨痛驗方▼ 靈藥醫圖不取分文
(照方配服)泰東一二
能使精關強固 思想敏活 容顏美潤 神效驚人
治愈千萬 莫不稱奇 皆有諸函証明
各界欲索此方剪報請向上海跑馬廳路二二五號中國腎腦病院函索即寄

新高 駱駝牌糖
新環蕉香 高球蜜味 糖馳化佳 果名糖絕

新高 香蕉糖
含有維他命A B C D E 榮養保健第一之駱駝糖
附帶彩品

新高製菓大連工場

頭痛治療藥
舒服靈
38(5)4 9A

現流行家庭樂趣品
家庭電影機特別優待大賤賣
奉送試映用影片一捲五十尺 用法簡單 兒童皆能映演

定價 二元六角 三元四角 四元八角 六元五角 拾元 二十九元五角
函購送料四角五分(凡用郵票代貨金者須照價加一)
價目表函索即寄(但須付來郵票二分)
新京東三道街 吉野洋行 (2)

新式 簿記招通信學員
人非有專門的學術不易在社會上立足欲學急於需要之專門學術又因維持現在的環境和職務而又不能離身惟有投入本會
函授部 學得新式簿記爲最好良機因爲通信教授第一不拘時間第二不曠正業詳細章程請附郵票四分寄交新京中央郵政局私書函第八四號本會收即寄
(通信時務將回信地址詳細寫明)
駐京大連銀行簿記講習會函授部啓

康德六年度 招生廣告 新生 插班生
一、招額
▲本科
商工科(第一學年(優級國民學校卒) 第二學年(插班生國高一年修了) 第四學年(國高三年修初中三卒))
留學日本中學部(第一學年(公學堂卒日語通曉者) 第二學年(日檢二等以上學力者))
▲專修科
日語專攻部(第一學年(日檢定四等程度者) 第二學年(日檢定三等以上者))
高等受驗專攻部(甲科(國高四年卒同等學力者) 乙科(初中三年卒))
二、並有宿舍詳細簡章郵票二分寄
奉天東亞商工學校總務課啓
附設日本語專修學堂 留學日本中學堂
總校址奉天大北邊門外中央大馬路南蓋平街三番地 電話④二六二八

各書局處均有代售 新書出版
滑稽有趣的大說部 賞心樂意的大奇書
書中有樂中樂的樂事 書中有趣中趣的趣聞
快活神仙 徐卓呆著
千奇百怪！趣味橫生
諸君不讀則已！一讀休想釋手 確是滑稽小說之神品 好書當前不看可惜
全書精裝一大厚冊 每冊不折不扣
實售四角 外埠函購加掛號 寄費一角二
總發行所奉天小南關 翔志書局函購部

鳴謝 奉天大西門裡 濟康醫院戒煙迅速
啓者鄙人鴉片成癖竟逾十年有奇初因身患微疾略吸一點立解苦痛久而久之以作良藥之用更兼及任營長之職久在東邊道剿匪終日紛忙疲病交加故而吸量增加鮮病日甚一日深感鴉片不濟於事又改吸海洛英或注射麻醉藥劑有因如此戒煙病來大有不堪救治之險有嚴職務方自辭退已有逾二年有餘並欲戒除苦無良方幸有友人介紹於濟康醫院徐院長處久欲戒經兩星期間未感絲毫痛苦戒癮病忽然若無敏人身體復原已苦海無計可酬特登報端略表謝忱望有同病者速往該院試戒方知言之不謬也
鳴謝人 奉天大東關五聖園胡同十號 董英臣敬啓

並有開宮式以及手提金庫俱全
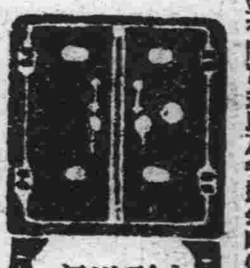
大連市浪速町 電⑥三〇一五
山形洋行

岩合 銅版 製版所 凸版
大連二葉町二〇
電②一六八四

自製 代理
清香紅綠花素諸品茗茶
台灣各大茶行花素紅茶
俱已大宗到貨
源盛德茶店總批發處
大連市奥町五十三番地 長電話⊖6711 電報掛號5777

Vagitoran
Vaginal-Kapsein u. Salbe
子宮疾患最新治療劑
膣球及軟膏
華羲卓蘭
入膣完全溶解滲透 吸收迅速鎮痛消炎 殺菌奏効作用確實
能速減輕赤白帶下、而和緩腰痛及小腹痛、共驗如響、乃認爲最簡便最有速効的婦科疾病治療劑、實爲斯界所實用也。
適應症
子宮內膜炎、實質炎、周圍炎、卵巢炎、喇叭管炎、頸管加答兒、癒着性子宮、後屈症等、
包裝(膣球 一〇球 三〇球 一〇〇球 / 軟膏 二五瓦 一五〇瓦 三〇〇球 / 銀球 一〇〇〇球)
●淋毒性疾患另有銀球 內含「脲撥喝得」銀5%
奉贈文獻
大阪市東區平野町二丁目 總發行處 吉萬商店

滿洲高等簿記學院 招募學生
邇來新興滿洲帝國、益見進展、隨之、簿記知識之必要、愈益切實故不通簿記者、處世就職、決無成功之望、本校乃滿洲國資格最老之簿記會計學專門學府也、有志者幸勿失此良機！
一、招收額數 五十名
一、開學日期 三月十日
一、卒業限期 本科六個月速成科三個月
一、教授科目 一商業簿記 二會社簿記 三銀行簿記 四商事要項 五官廳簿記
遠道學生設有宿舍日語免費教授 担任教師均係專門學者、有自信的滿語、從事教授 年齡不拘、指導懇切、教授靈實、備有備章函索附郵票貳分即寄
校舍擴充
校址 奉天小南關馬箭邊胡同 (小南邊門下車)

14—13
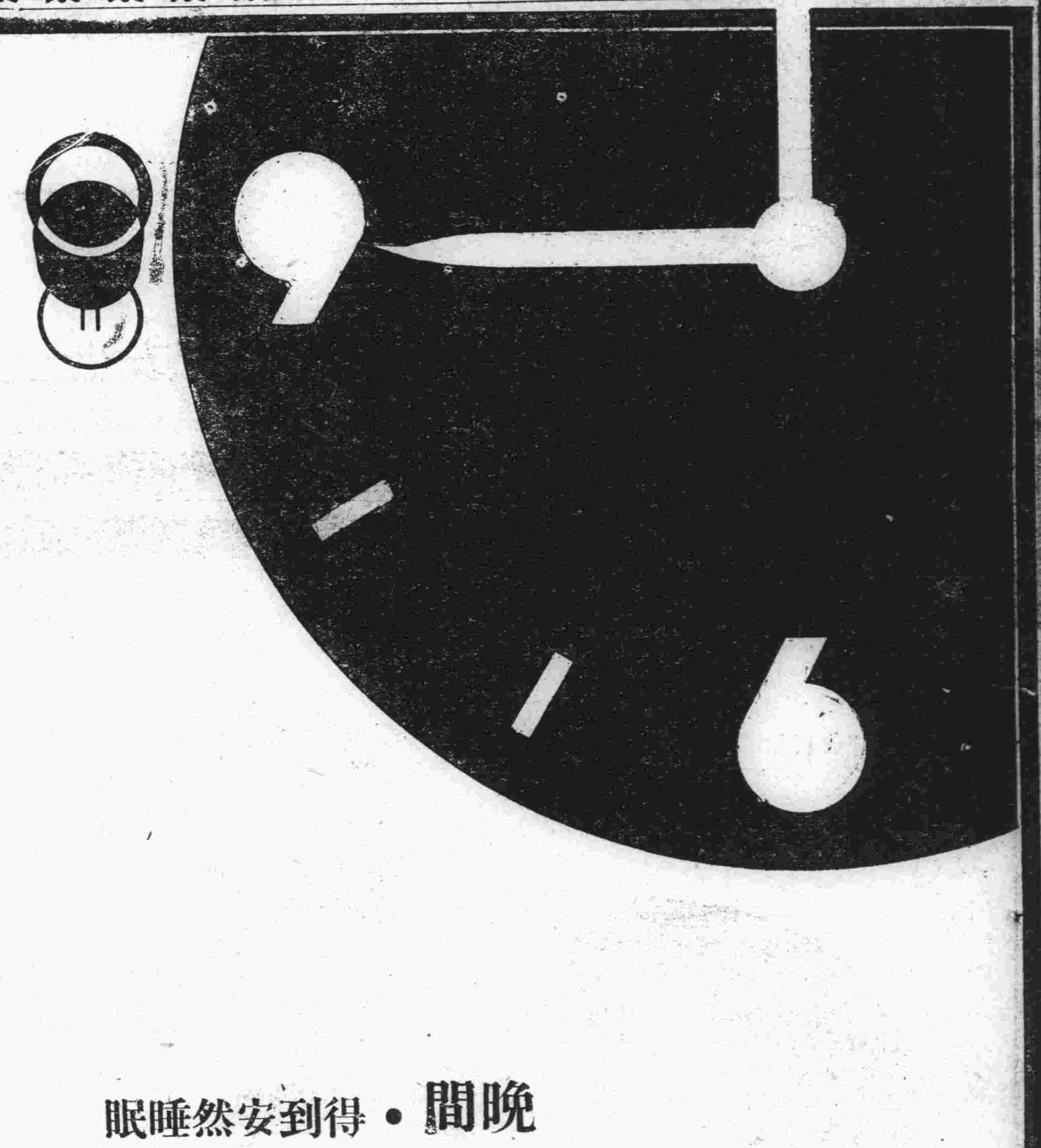
晚間・得到安然睡眠
睡眠與健康極有密切之關係、晚間若失眠時翌日立感精神失常頭腦暈迷如此繼續每日失眠、染成一種神經衰弱狀態身体遂而薄弱也
關於健康睡眠最爲重要欲謀促進睡眠方法當被推薦「蜂印葡萄酒」於睡眠前飲進一盃飲後所富含之葡萄糖素使疲勞即時恢復神氣良爽其酒精分之作用將心身整正溫暖易入睡鄉得此足眠明日精神充實活動力同時強壯也

体位向上之滋強飲料
蜂ブドー酒
牌 葡 萄

梅毒和體毒的靈藥
世界的名藥・即刻發揮効力
不須手術不需注射・掃滅一切毒素
人類的大敵 雖爲活潑健康的名士或嬌柔世的溫柔淑女、一朝不幸而爲梅毒所侵入則其健康及姸美殞被破壞、慘不堪言。如此可怕的梅毒、大家務得特別注意、以期早日根絕而防襲延貽害是爲無上的急務、試觀政府對於花柳病的豫防法早已公佈在案、其豫防及治療的種々施設何等嚴重周密、由此足見梅毒確爲人類的大敵、不但能縮短壽命、破壞家庭、且致絕嗣或遺害子孫、所以這梅毒害人的可怕誠是令人不寒而慄、於是就人類道德言之、急宜早日驅除梅毒。救濟患者從苦海域乃爲刻不容緩之問題也。日獨醫學會經多年苦心研究、發明創製的就是此「伯爾子丸」也伯爾子丸的偉大効果、是對於注射無効的潛伏性梅毒、遺傳梅毒以及經過三年以上的第三期全身梅毒有顯著効的同時異物、卒勸因長年不治的梅毒、腦毒、脊髓梅毒性濕鼠、梅毒性粉刺、小疹、遺傳梅毒及其他梅毒性疾病而五臟虛弱、面色蒼白、腸胃以次所有內臟器官爲毒所傷而沈淪於苦海的諸君、請急速內服伯爾子丸、以求早日復元。如服用本劑、則無可厭的副作用、而且神氣煥發、頭腦爽快、腸胃健全、食慾增進、血液或淋巴液內的毒素、即和養尿一併排泄於體外、所以本劑是作梅毒家庭根治藥用最合理想也。
伯爾子丸
主効
梅毒、腦毒、痳毒、横痃、硬毒、冷毒、脊髓痨、腦梅毒、遺傳梅毒、皮膚病、便秘實斯、濕鼠、粉刺、動脈硬化症、便秘及其他梅毒性諸病

藥價

六日份	金一圓
十三日份	金二圓
二十日份	金三圓
三十五日份	金五圓
七十五日份	金拾圓
家庭用	金二十圓
醫家用	金三十圓

關東州總批發處
大連市伊勢町 松內楠陽堂
大連市浪速町 日本賣藥會社
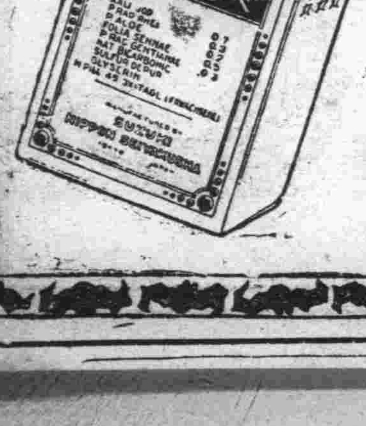

各埠著名藥房皆有出售
大日本東京市日本橋區濱町三丁目
發賣元 本舖・鈴木日本製藥社

淋疾

最新色素療法

脫爾滔淋

色素之應用也　貢獻於醫學界實偉且大　近年遂愈普認色素療法之價値矣　夫色素劑之偉大效果　爲色素獨特之宏大深達作用及對於組織大有親和性所致　而且有優秀之殺菌作用　故臨床上應用於治療之範圍　擧凡各科極其廣汎

現在應用於治療上之色素種類頗多　就中近年特被注目而種々研究之結果　確認有臨床上價値者　厥爲「阿早」色素也

塩野牌之「脫爾滔淋」片乃此「阿早」色素製劑　故「脫爾滔淋」片於此意味爲特別優秀之强力新色素殺菌劑者　亦一般醫家所齊認者也

「脫爾滔淋」片之特色

一 在体內之殺菌力頗强

二 能深滲透至組織內以發揮殺菌作用　而乃無毒性　不起蓄積作用　故皮膚等無沈着色素之事

三 於起炎症之局所則以鎭痛性作用之　又有亢進上皮細胞生活力之作用

四 「脫爾滔淋」片爲糖衣片故　服用極其容易

【適應症】

急性淋疾　慢性淋疾　膀胱炎　腎盂炎　攝護腺炎　子宮內膜炎　產褥熱　中耳炎等

【包裝】　五〇片　一〇〇片　五〇〇片　一〇〇〇片

製造兼總發售處

株式會社 塩野義商店

奉天支店　松島町十四番地

TALTARIN

ST—新1

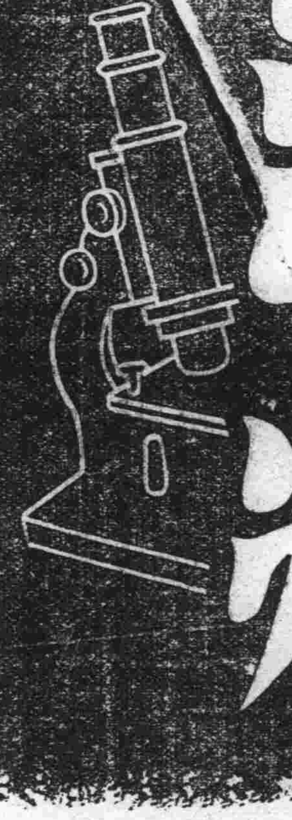

淋病

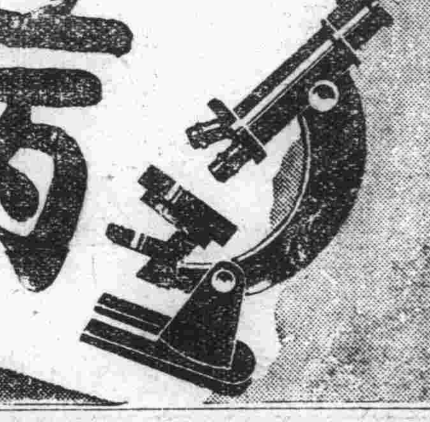

伊斯拉文（イスラビン）糖衣片

【主治】

急性慢性淋病
淋病性膀胱炎
淋病性關節炎
淋病性副睾丸炎
婦人淋病
細菌性腸疾患

本片劑中之主成分，經過消化器官以後，其結果必取道腎臟通過淋菌巢穴、自尿道口排泄體外，此其間直接對淋菌之有殺菌及抑制發育之作用，自可無待贅說，同時因其又能鼓勵體內細胞，顧是以增進全生體之抗淋力量，是以本片劑之內服，對於急性慢性淋病所有之尿道漏膿・排尿疼痛・尿道口發赤腫脹・尿中混濁帶血等々症狀、當然俱可使之消退，其他如淋病性關節炎及副睾丸炎等、且亦莫不可奏偉效。

本片劑內服期間、並無不良副作用之可虞、而儘可安心連用，是爲特長。（詳細仿單　函索即寄）

【服法】每次服一至二片、一日三次，飯後即服。

包裝　一〇片　三〇片　五〇片　一〇〇片　三〇〇片　五〇〇片

各大藥房　均有經售

株式會社 武田長兵衛商店

總行　日本大阪市東區道修町

支店　奉天市春日町十三番地

滿(5)47

東亞之健康皆由三環牌香皂造成

正當理解！

關於使用之香皂、若遇有正當理解之母、斷定對於可愛之幼兒、多愛用使皮膚不受刺激之三環牌香皂也

◎ミツワ石鹼（三環牌香皂）

特選最上至純之原料、與以合理的配合、重經精工加細之監製、可爲世界上最良品質優秀之標準品而特有高雅之芳香、無何刺激之作用、不論幼兒婦女等、能使其皮膚滑嫩美觀

最高級品之植物性

◎ミツワ石鹼

本舖　東京日本橋兩國　◎　丸見屋商店

T.512

興亞

之目的在求
聯合全東亞民族

一致
撲滅
赤燄
防共藥盒
以謀東亞
永遠和平之

健康
体育藥盒

爲喚起民衆克服時艱計
附贈如下圖之
時局藥盒

感冒猖狂
宜服仁丹
予以剿滅病菌
使無憂慮

主治
胃口不開　食積不消　氣急心虛　暑弱血虛　傷寒中暑　時令疾病　胃火氣臭　思醉宿醉　急心嘔吐　船車暈醉　頭痛目眩　虫蝕牙痛

仁丹

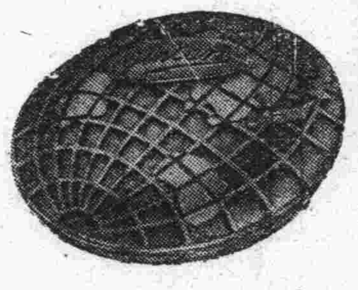

仁丹的防共容器

造成健全的愛國精神，原在澈底的鏟禁赤化思想始見奏效。是故得由時常携帶着這防共藥盒，而片刻亦不間忽防共觀念這正是目下燃眉之急。

附贈防共藥盒
銀粒仁丹伍角包

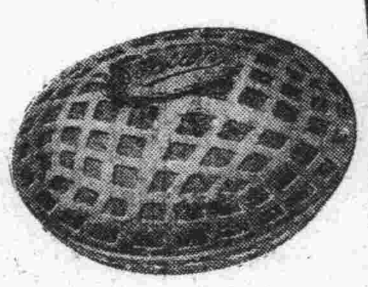

仁丹的体育容器

凡欲創造强壯之國民，自須注重於体育向上始可期矣。常能喚起体育精神的就是這個体育藥盒。

附贈体育藥盒
銀粒仁丹伍角包

各地均有出售

森下仁丹株式會社出品

CHUJOTO

婦科靈藥
中將湯

一服準見暢爽無比之神効呢

經水不調的人　下肚常痛的人
其外凡有婦女病疾服中將湯必癒

「中將湯」的藥効、又靈且仙、如今世人傳無不知其名聲的、故不必在此講東說西了。諸賢裡若有左開症狀的人、請快服用世界的有名靈藥「中將湯」、方知眞正的偉効！本劑驚異的効力、服之立由根本的將婦女病疾洗濯後癒、以補還々不盡的精氣力、於是必覺痛快無比的心神之歡喜。

若將此種症狀、由其根源除癒的人、速將中將湯、常備而服用、必見神効！

○經水不調下肚腹痛疼的人
○上火頭痛的人
○腰寒腿冷的人
○喘氣暈眩的人
○子宮病下白帶的人
○神經衰弱歇斯特里的人
○肩板腰痲的人
○惡阻血脚氣的人
○其外爲產前產後時之保持康健及治男女傷風、均收偉効

藥價　伍角　壹元　貳元　參元　伍元　拾元

各均有名藥房均有代售

本舖 股份公司 津村順天堂 東京・大阪

13-100

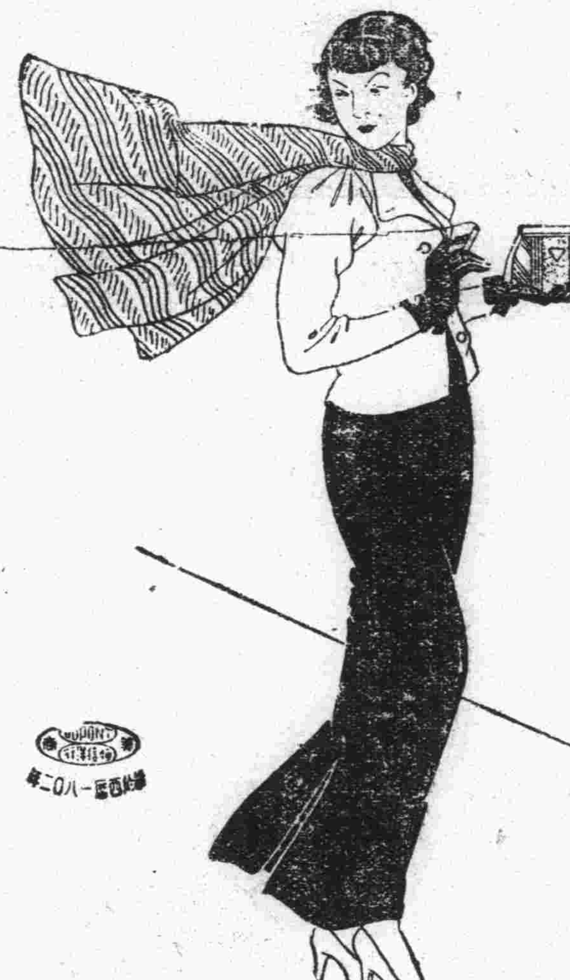

玉樹臨風

着用保晒霖布猶如
玉樹臨風益增雅潔

PONSOL 保晒霖

保晒霖色布

日晒雨霖永不褪色

奉天泰豐機器染廠・奉天天慶湧機器染廠
安東和興益染廠・新京東興染色廠哈爾濱公和彩機器染廠
各大布店均有代售

M.17

胃腸藥

強力消化酵素

大可加食特增

(タカヂアスターゼ·TAKA-DIASTASE)

完全消化、凡百食料、就可達到

五身健康……………………

＝說明書贈呈＝

大可加食特增之內澱粉、蛋白質
脂肪等含有很強大的消化力、對
於生平脾胃虛弱者、和消化不良
者、神効無二的補藥也

東京·室町　三共株式會社

三 SANKYO 共

003. F. 018

奉天日語學院招生

宗旨　本校設立於大同元年以造就日文日語及實業人材爲目的
級別　高等日專科、中等日專科、附屬商業科
報名　自二月一日起至二月二十日爲止
考試　二月廿日凡在公立學校卒業者均得免考（但須有證書）
開學　國歷二月二十二日、各生須於先一日到校
校址奉天小西邊門外總站北鐵路局舊址
分校奉天大北邊門外中央馬路（本校備有入學詳章函索附郵四分）

補血　強壯

赤玉牌葡萄酒

百杯健康
千杯延年

諸位兄弟姉妹們　我以前狠衰弱　因爲喝了赤玉葡萄酒　身体與面色都十分好起來　請儞們嘗試一番吧！

12

美術照像及器具

(1)

照像館　敝店樓上特設照像館、由最上手技師、用高等機器及材料、專攝各種美術人像、書畫、建築、風景、團体、結婚等照像、如需在尊處攝影者、請以電話通知可也

寫眞機　美國柯達公司製品、德國綏司工場、綏克發、工廠等各種寫眞機、電影機、放映機、放大機、鏡箱、鏡頭等、均爲最新式實用之流行品、

寫眞材料　柯達、綏克發、依爾福、偶利德、等各種乾片、軟片、藥料、及一切附屬品、如三脚架、皮盒、底片鏡、自動露光表、縣曝表、濾色片、半身鏡等、

冲晒部　貴客自攝之照像底片、敝店可以代爲顯影、印像放大、取費低廉、均由最有經驗之技師服務、保有美滿之成績、

大連市浪速町二丁目四十三番地

史惟記寫眞材料部

振替大連四六五六　電話㊂三二二二

年末特別大減價

新到法國絲絨錦綉變織衣料
花素金絲綢透花織錦綢緞
仕女化粧香品統照原碼再打八九折
參觀比較均請隨意

特別賤賣品

花印度綢料每件參元
素變織綢料每件參元
純絲雁縐綢料每件四元九角

招聘店員一名

奉天浪速通

布路洋行

電話㊂六四七四番

森永牛奶粉

保健嬰兒
代替母乳
悅親育嬰
最良品也

女子不可讀

花柳病根治療法

性慾是人類的本能　但是一入花街柳巷　就易於發生病毒　這種病分爲梅毒　淋症　軟性下疳三種　其中以淋症爲最多　其次爲梅毒　再次爲軟性下疳　其數最少　據西洋某國之統計一千名青年人之中花柳病患者占二百人　其數之多可想而知矣　何故患花柳病者如斯之多　蓋男子多有交際赴宴會或在他處飲酒之機會　爲酒力所支配不知不覺混入花街柳巷者常有之　或者獨居異鄉　爲忘却孤獨寂寞之生活　而入花街柳巷中求得一時之安慰者亦有之　如斯而傳染了苦痛疾患　起初欲行秘密治療　敷衍從事而失去治療之機　致終生呻吟病患之中　誠屬不勝遺憾之至　因此患此症者　宜從速撰擇良藥　而求有効適切之治療法急速解除病症

淋症之症候及其治療法

男子若接觸了有淋症的婦人之後　二日乃至五日　尿道口及其近傍必發生奇痒之感　如同有螞蟻鑽過去一樣的難忍　又感覺溫熱　小便後痒感更行增加　此時那是罹了淋症　宜速服哈郎淋濁丸並以哈郎治淋座藥　挿入尿道口　未待其蔓延擴大可將淋菌殺滅　其次並得豫防如下所載之可怕的淋症於未然　蓋如只失了治療之機　尿道口發現紅腫　以手指壓迫龜頭之時即流出粘液　每當小便時感覺灼熱　尿意頻繁　若將尿倒入玻璃瓶中觀之　有屑物飄蕩其中　極是混濁　此即爲早已中了相當傳染之証據　再延綿下去　尿道口必更行紅腫　半身感覺異常之苦痛　小便之時尤不堪其痛苦　黃色或帶綠色之有似膿一般的分泌物污染衣褲　夜間又難入夢　尿意更行切迫　約三十分鐘即起尿意　關於淋症之爲至此已不能隱瞞　而被他人知曉　精神上肉体上之苦惱　至此已達極點　十日後病勢稍減尚可治癒　若此時不講求徹底的治療法　則恐變爲慢性淋症所苦惱矣　哈郎淋濁丸　爲基於最新之學理徵諸多年之經驗而製成之良藥　如經內服其爲化合腸之分泌物　有効之殺菌藥　小便混濁之淋菌亦可因藥力致其死滅　而排泄体外　病勢即因之自然的減輕　待疼痛稍減之後　只哈郎治淋座藥　挿入尿道　直接殺死淋菌　治療極爲迅速　因此由於　哈郎淋濁丸之內服及哈郎治淋座藥之外用　病狀一日一日而臻快愈　是毫無疑議者　故世間之患淋症者勿再遲徊　宜速改良藥而脫淋症之苦惱　又哈郎治淋座藥亦爲有効之淋症豫防藥　若接觸有淋症之婦人之後　立即使用此座藥即可防淋症於未然也　故應常備一盒以防可怕之淋症

五淋白濁一瓶斷根

哈郎淋濁丸

梅毒之症候與治療法

淋症雖局部無損傷亦可感染病毒　而梅毒則由損傷部分感染病菌　普通於傳染之後二星期乃至六星期　生出如米粒大小之紅疹　漸次增大　同時在股間並生出橫痃　但此症頗易治療　但往往治療後捲土重來　不久即在頸　腕及身体各部生出紅色之小疹　更能使口唇腐爛　齒齦破壞　舌　腔　咽喉　喉頭腐爛　聲音變啞　再次侵至腦　腸　肺等之全身各部　致毛髮脫落　骨血衰弱　且能侵至目力而造成盲目　造成聾子　侵至骨膜　劇痛難忍　終至失去生命　故梅毒之可懼　令人不禁爲之戰慄　並能遺傳至子孫後代　生出無辜之子孫　呻吟於疾病之中　其毒害之可怖可以想知矣　近代發明六〇六等治梅毒之新藥物　此症大爲減少　但六〇六之注射非由熟練之醫師爲之頗有危險　梅毒菌因時有習慣性對六〇六能生出抵抗力　但若服哈郎清血丸之良藥　注射與內服併用即可驅除可怕之梅毒菌最爲善法　蓋哈郎清血丸有淨血作用　對梅毒菌有極強力之作用　能排除侵入血管之梅毒菌　故一日一日血液得以淨化而得回春之慶　疑有梅毒之人宜速以哈郎清血丸早速脫將病苦爲要

驅梅掃毒去根良藥

哈郎清血丸

◎藥價
哈郎淋濁丸　特製　二圓五角
哈郎淋濁丸　普通製　大瓶二圓中瓶一圓六角小瓶　角
哈郎治淋座藥　每盒五角
哈郎清血丸　大瓶二圓小瓶一圓二角

各埠大藥房均有代售處

批發處　大連山縣通九八　順和公司藥房

止痛

好評嘖嘖之　哈郎止痛片

本劑一出疼痛之苦惱　悉行消滅

頭痛　牙痛
眼痛　腰痛
經痛　骨痛
外傷痛　及
其他酒精
嗎啡等中
毒症用之均
有特効
感冒時服下
三片旋即起
汗作用可於
一夜治癒

各處藥房均有代售
藥價　每盒　三角

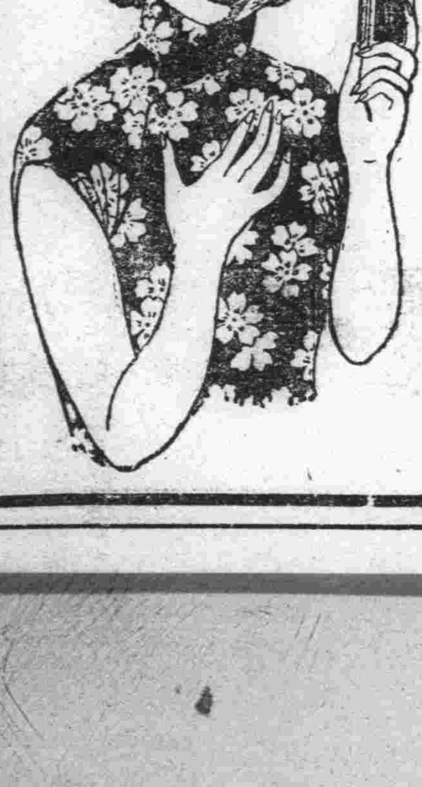

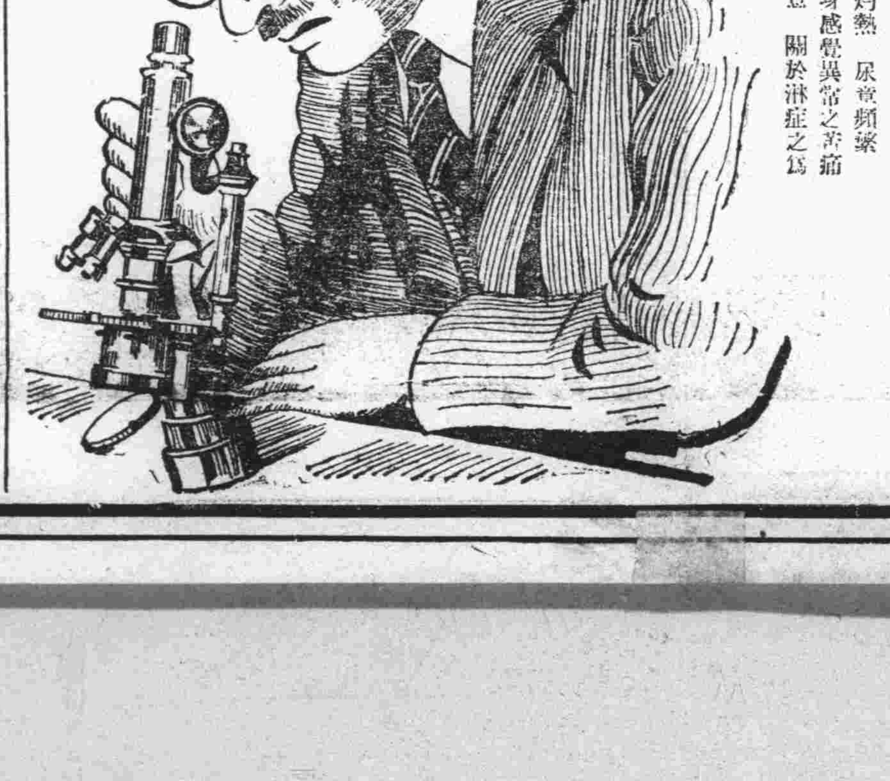

遣外使節團報告大講演會

去年七月卅日由祖國出發以來。約半歲出使歐洲各國。我國遣外修好使節團一行。對於橫貫亞歐防共樞軸之强化及盟邦各國親善關係之增進。會作多大之貢獻。去月已平安果成大任歸國。今回韓團長以下團員各位。特爲吾等演講歐洲最近之狀勢。希望一般市民奮然前來聽講。地點及日時如左

△大連

小崗子公學堂 二十五日午後二時（滿人側）

講演者

經濟部大臣團長 韓雲階氏

團員 汪兆璠氏

協和會館 廿五日午後六時半（日本人側）

映畫歐訪實況（四卷）

講演者

團長 韓雲階氏

副團長 福本順三郎氏

團員 武藤富男氏

同 風早義確氏

△旅順

旅順高女講堂 廿五日午後二時

講演者

團員 武藤富男氏

仝 風早義確氏

主催 關東州廳、滿洲國外務局大連辦事處、協和會大連事務所、大連市役所、旅順市役所、滿洲日日新聞社、泰東日報社

吳將軍出馬救國 三商會拍激勵電文

蔣介石抗戰已達二十個整月。連戰連敗。一個大好的江山。被友邦皇軍占去三分之二。黨軍祗因聯心共產。習被蘇聯愚弄。不容日本隆情勸解。早日修好邦交。日滿華三國攜手。共建和平東亞。仍做最後勝利之大夢。迨今退到西南邊陲之一隅。還要抗戰。一致中國四萬萬同胞。連年慘遭兵燹。生余塗炭。陷入水深火熱之中。悲慘已極。祗有關心人道諸公目睹此情此景。不忍坐視。遂名向隱居北京吳子玉元老請求出山執政救國。隨之全華民衆同約而同。擁起擁護新政權。渴望吳將軍本仁學慈觀念。出首救國佑民。將軍已慷慨久諾執靖綏委員長要職。關東州內前有大連山東同鄉會。拍去激勵電。繼則日前又有大連市商會西崗商會。西大連商會亦聯袂拍激勵電文。請綏靖委員會急速組織成功。望吳將軍速就委員長椅子。開始救國救民。玆誌激勵電文如左

北京吳玉帥鈞鑒前年不幸釁起蘆橋竟對友邦興戎抗戰迄今一載有餘炮火既橫飛未息損失愈逐時增加中國遭玆浩劫地方糜亂民衆流亡火熱水深悲慘已極若不速謀解決恢復和平邦國淪亡實可立待人民慘苦更將不堪設想言念將來危險孰甚我公國家元老萬衆欽尊救國救民端賴偉力群思再起東山久已情切望歲欣聞允任綏靖巨任殊大旱忽見雲霓敝會等仰慕有素尤具同情遙聆我公念衆倒之咸殷水仁慈之夙抱就此大任省躍奚似用布悃忱敬祈領導群倫迅施卓畫俾和平辦法速見實行戰事速告終了出蒼生於水火使之被席克登底幾中國復興可期東亞幸福亦即因而並進矣 天日重光惟公是賴謹此電懇伏惟鑒允不勝幸甚之至

大連市商會 大連西崗商會 西大連商會 同叩

河島氏夫人忽罹鼠疫

【新京電】成爲鼠疫研究之尊貴犧牲者。衛生技術廠技士河島常行夫人仁子女士（四一）興家族隔離千早病院。具收容中。自二十一日夜發熱。至二十二日午後竟達四十度內外之高熱。陷入昏睡狀態。疑似鼠疫甚爲濃厚。經嚴重警戒檢症之結果。至午後四時決定爲眞性肺鼠疫云

韶華既逝。春又到人間。新京氣候數日來大有陽春三月之風味。街路冰雪殆皆溶解。（照片即踏在解凍後的市街薄冰上的少女）

石炭配給之不合理 業經當局矯正

改正價格

隨同人口之膨脹。及工業之蹦進。煤之配給。各方面俱想對策。以期萬全。即對業者。消費者之圓滿協力。亦深所希望。玆查最近之一部煤業者甚不親切。固不待言。惟其配給亦多生不滿之點。就中配給不獨遲慢。且其斤量上。常告不足。因而非難之聲頻起。對此大連署保安係。恐石炭商側以煤之需用增加爲理由。或有不正行。爲亦未可知。刻正嚴行內偵。復於本月中旬招致大連石炭商組合員。詳細調查之結果。已得如左之事實卽組合以按距離與斤量。設定配給價格。若不足四半砘之配給時。一袋爲六十砘。價爲一元五分。若在四半砘以上時。一袋爲六十二。五砘。從中可得二。五砘（價格四分）之餘利。假使訂購七袋。以四袋按規定實價計算。所餘三袋。斤量雖缺六瓩。亦按同樣計算。就中獲餘利。此依販賣價格規定。實有不正缺陷之潛在。查自去年十二月至本月卅。被查覺不正當袋。計一萬一千二百二十三袋。其配給區域內約在三倍以上之大連署保安經濟。已招致組合代表中野俊惠氏。促其矯正組合側之賣煤價格缺陷。並戒嚴消此種不遜之態度。對此之組合側。已諒解當局之意。以四半砘未滿六十瓩配給時。改爲六十瓩九角五分。已圓滿解決

理想中的新衣料 陳列賤賣
大連西崗新大街 義聚隆 門市電話③四二〇二 一三三八

本埠第一次足球賽 新青對隆華 結局六對零隆華勝

連濱足球賽。本年度第一次新青對舊隆華隊已由二月二十日午後四時三刻。在大連運動場內開賽。是日風和日暖。春光明媚。各界士女觀衆。不下一千餘名。以此可知我連市關心体育者極矣。雙方與賽結果。已造成六與零之記錄。新青慘敗。玆誌其成績與陣容如左

隆華 6（3—0 3—0）0 新青

隆華陣容 呂作富 李廣義 孫世寬 馬殿甲 郭鴻賓 譚學榮 鄧永富 高榮楠 郭義逵 譚學生 譚學高

新青陣容 高維辰 史國寶 陳紫庭 韓秉章 王清漢 劉鳴儒 孫世範 趙鴻寶 李德軒 譚學明 雒玉興

傭人作竊 在連被捕

原籍長崎縣。前住於奉天千代田通充某鐵工場傭人之長瀨吉年三十一歲。即染下流。而置因利心所誘。法律於不顧。於本年一月二十八日當乘奉天滿鐵消費組合之不備。即侵入行竊。獲得金類手懷表等五十六只及大小皮包八個共值金二千元逃之夭夭。密帶來連。於前日即質當於市內某當鋪後。得金即盤桓於街面

果樹組合理事會 決定解散

關東州果樹組合於廿三日大連市場內開理事會之後。決定以三月末日爲期。解散該組合。但與解散同時。該組合與關東州農會合流。組合基金之不動產移讓於州農會。現在州廳常置農林課組合本部於州農會。均地方各支部則爲地方農會。均已合併。再依右組合業務並無何事之變更。但由從來任意組合與以法人格。設置資金之融通及其他之新利便

春暖時疫 益見猖獗

由客冬至本年一月繼續猖獗之傳染病。然及二月猛勢不弱。現經大連署衛生係。行必死之防疫。以免蔓延。惟此較去年之甚扶迭里。本年一月一六。二月一七。去年一月二二。二月九。就中本年二月稍有增加猩紅熱本年一月七。二月五。去年一月三一。二月一〇。赤痢本年一月一一。二月一五。去年一月三。二月七。腸窒扶斯。本年一月六〇。二月二〇去年一月八。二月六。此比去年甚爲增加云

因舊曆年關係 火災頻仍

切望市民努力愼防。據大連消防署之調查。本市一般市民去年冬季之防火。成績不佳。故本署又努力於防止此火事之再發生計。顧與市民協力。但更不料及據昨調查本年新正以來。竟達至四十五起。此皆由舊正炸炮之原故所致。備鬧如此不詳火災。連日不斷發生。故希望市民更於再進一步。愼防火事。更望當局所切望者

軍部招考繙譯

日陸軍招考繙譯二十名。日薪兩元或至三元。並供給膳費宿舍。被服。資格限於二十歲以上四十歲以下通曉日語會話並能作繙譯之滿鮮人。有志者可自帶親筆履歷書兩份到大連市東公園町大連憲兵隊本部報名但報名至二月二十八日截止。願報名者須從速

商習卒業式 定於來月四日

大連商業講習所。本年第四回卒業証書授與式。定於三月四日午前十時。在該校講堂內舉行。刻已函邀各界首腦。屆時參加式典云

田効散
牙痛 頭痛 與 時 神經痛
功効神速已有定評之回効散
云亦最効無論何處藥店近頃均有最大實項
一口說不如證據 請一度試之
本舖 大阪 森田製藥所 ◎各藥店均有

宏濟大舞台

早場電影午前十時起映六時止（二月廿四日）

明星公司最近超特偉大出品 四千金

主演 白揚 龔秋霞 舒繡文 黃耐霜 龔稼農 謝雲卿

晚場京戲午後七時起演十一時半止

劉淑琴 馬蘭亭 蘆花河

李鐵英 大蟒山

俞賈庭 扎金李 魏蓮芳 閻慶林 李合春 穆柯寨

蘇慶山 言菊朋 李富萬 全部 奇冤報

大連布業公會公告

爲公告事查我連濱滿商慣例向有照賬及一年三節清賬之沿習不惟主顧方面易形債台高築且商家方面更易受無形損失此種積習誠爲國內其他商埠所罕見者乃自本公會有鑑及斯爰迭召開會員大會對上述議案作折衝之磋討結果全体通過議決舉凡主顧諸君前有節賬者統改爲月賬於每月底清算之不容再事拖欠無節賬者生熟主顧一律現金概不照賬訂於康德六年二月一日起全体實施除分函外特布報端統希鑒諒此告

康德六年二月二十三日

大連布業公會

遺失地照聲明作廢

啓者敝人祖父李芳明於民國元年間在臨江二道溝裡正岔二道羊岔地方報領熟地一段東至包仲先西至趙仲山南至山根北至大河計旱田中則地五十四畝大照四張下則地六畝大照一張共計六十畝大照五張管業多年並無糾葛不料於大同元年六月二十日臨江事變時將上項大照五張完全丟失尋找無着惟遺失大照字號及年月完全忘記除呈請補發新照外特此登報聲明此項大照無論落於何人之手概作無效特此聲明

康德六年二月十日

臨江縣民 李從貴啓

泰東日報廣告部 電話（三）八〇九三 振替大連一三七三

治愈眼疾介紹良藥

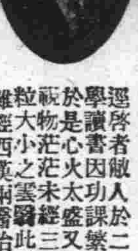

逕啓者敝人於二年前在新京某中學讀書因功課繁多甚無休息之暇於是心火太盛又因腎虧等情生一雙目視物茫茫未經三月則左眼生一米粒大小之雲翳此時左眼視物不見雖經西漢兩醫治理總未見効痛苦已極近日幸經友人趙某介紹德家藥店專售眼科神藥百治百效敝人方以函購三盒保目金睛丸及造明睛眼藥水二瓶服下未旬日云翳皆退視物清明又購兩盒服下即將好眼所以如此之神藥殊除人意料之外敝人於喜藥之餘無法酬謝僅於報上傳名數日略盡微意再者即爲有眼疾之男女同胞們良好之佳音如欲購請諸公以函購於奉天市小北城門外白塔寺東德家藥店郵費國幣二角 藥價 保目金睛丸每盒定價四元 眼藥水每大瓶定價八角 四角

新京特別市德情街三二番地 敝人 洪順達謹啓

校長 貴族院議員正四位男爵 冲貞男

中野高等無線電信學校

本科中卒業程度‧豫科一年尋卒 普通部中三程度‧豫科二年高卒 陸軍省遞信省船舶農林省放送局 就職表要三錢

新聞社滿洲國北支無線通信士及無線製作會社技術者養成爲目的（無試驗入學）學則

東京市中野區江古川‧電話中野七三一‧五九七三‧寄宿舍完備

遺失存條聲明作廢

啓者敝堂前在亞洲商店存康德六年三月二十五日期國幣二千零七十六圓該號立有存條一支。時不愼將條遺失除向該號聲明存條丟失外特此登報聲明嗣後無論落在何人之手概作無效特此聲明

西安縣德順盛內 恒德堂啓

緊要聲明

敬啓者敝號擬定於至國曆三月二十一日（即舊曆二月初一日）爲結賬之期請衆股東携帶裕農公司股票並附有收欵執據紅單等物希望屆期持此憑証親臨敝號結賬勿悞除函達外恐未週知特此登報聲明

聲明人 醴泉縣裕農燒鍋敬啓

失照聲明

敝人趙恩領名中則地一段三十畝又家弟趙陟南領名城則地五段計地一百二十畝計地照中則一張城則五張共六張均坐落新民六區芦家屯村大曾屯該照於民國二十年九月間事變被匪將照均行焚毀除呈請縣署補發新照外特此聲明

聲明人新民六區蘆家屯村大曾屯 趙恩啓

亞細亞金庫店
大連市監部通泰華樓前

新古洋服販賣店
當質品 各種外套倶備全 貨真價實信用第一
露天市場二區 福興長 電③2965 3766番

正 賀 PHOTO
華春照像館
總館大連市平和街六電③二六七二番 分館金州會火神廟街電一六六番

任服何藥都不見效的遺精病
請用精鎖試試牠的效果如何
精鎖
【主治】夢遺滑精 精漏早洩 煩燥失眠 怔忡心悸 神經衰弱 筋力疲倦
定價 六十粒一包一元 百四十粒二元 函購免收郵費
奉天大西邊門外 寶康藥行 各埠皆有代理

新貨豐富 廉價推銷 觀光各界 竭誠歡迎
大連崗頂中央大街 寶成泰百貨店 電話 三三九七七

明媚活潑的春
鼎新有驚異的貢獻
新春服料 附屬需品 形形色色美不勝舉
大連西崗新大街 電話門市部三四七〇五 西服部三二二二八

介紹 蒼嘯虹女命相家
在現代社會裡做事、交好運而不知努力、豈不瞎過機會、走壞運而不知忍耐、危險達到極點、各界諸君欲知趨吉避兇之道、何不請素有才學經驗之女相家蒼嘯虹一談便知
現寓大連監部通悅來棧樓上十一號、上午十一點至下午十點止
介紹人 大連裕昌恒錢莊經理 牟心如 瓦房店慶順棧油房主人 陳馨亭

奉天 漢英女子打字學院 招生
「原名華英打字學校」
本院優點 一、創辦最早 二、設備良好 三、機器完全 四、費用很少 五、教材優良 六、技術精妙 七、生路有保證 八、入學不考
凡中途失學或因環境不良欲在社會獨立生活者……[illegible]

福田運輸公司
州內各地‧一切貨物
運送迅速‧定期不悞

大連市富久町一〇四番 電話③一〇四六番 新廠 電話③四八七六番
支店 普蘭店豐榮街 電話二百二十一番

歐美淨面水
疙瘩與酒糟 美中似不足 歐美淨面水 使君顏如玉
主治 酒刺粉刺 面生疙瘩 雀斑汗斑 各種色素 赤紅血点 皆有功效
奉天大南門裡 歐美大藥房
大瓶壹圓 小瓶伍角 外埠不郵
奉天省公署許可証第七五四號

全世界未見類例之
生殖器障害
神經弱衰之
特效藥

專賣特准

康皐爾萠

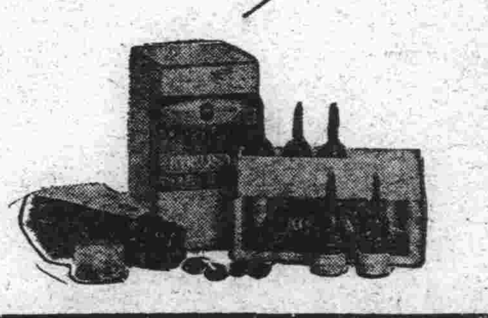

人生以何物爲幸福非位高官貴之故也非財多家富之故也惟以健康爲幸福世間擁有鉅萬財產富比王者然因身体虛弱不能享人生無上之幸福夫婦和合之愛漸衰而起家庭之風波者不乏其人如欲享人生之眞幸福者務須保持身体之健康而得天賦之快樂永不失閫中之歡是爲緊要若夫康皐爾萠係據最近進步之皐爾萠學說以特殊方法抽出各臟器皐爾萠用之製成含有皐爾萠之最適量醫藥學界諸博士均經試驗皆稱揚其功效之絕大歐美醫藥界推奬不措之高貴藥本藥有粉片液三種醫師使用注射液一般人可用片或粉藥其用量適宜其功效卓著因生殖器發育不完全生殖機能障碍性的神經衰弱等常覺不滿自增悒憾者服之即得康復精力壯盛前後判如兩人自悔服用本藥之晚凡願享人生之眞幸福者無論身体之健不健請速服本藥勿誤切盼

【適應症】

生殖器發育不全
生殖器之發育不良、二次的性徵發現不全、不毛症、不姙症、無月經、

生殖器機能障害
早漏、夢精、遺精、陰萎、勃起力減退快感不良、不感症、膣痙攣等之疾患、

性的神經衰弱
頭痛、頭重、不眠、記憶力、思考力判斷力等減退、歇心瘋、四肢及腰部之厥冷等之疾患、

【文獻說明書送呈】（男用・婦用共）

【包裝價格】（男用・婦用共）

注射液	一管二cc五管入	金五・〇〇
	同上一〇管入	金九・五〇
藥片	一六〇錠入	金二・五〇
	八〇〇錠入	金七・〇〇
藥粉	三〇瓦入	金三・二〇
病院用	注射液 五〇管入・一〇〇管入	
	粉末 一〇〇瓦入・二五〇瓦入	

男用
女用

製造元 國際何爾猛研究所 大連市浪速町一四七

總發售處 日本賣藥會社 奉天、哈爾濱、出張所

特約店所在地 大連、旅順、金州、皮口、瓦房店、營口、海城、鞍山、遼陽、奉天、撫順、安東縣、鐵嶺、開原、四平街、昌圖、公主嶺、長春、吉林、哈爾賓、齊齊哈爾

其他各埠著名藥店全有代售

保利他民（ポリタミン）

補血 滋養 强壯

病後滋補
惟此最宜

病後的虧乏、應有相當的滋補而且只要滋補得合法、恢復也特別快速、這是明白的事實、自然毋須說得。可是病後的滋補、單用普通滋養品、却是無能爲力、此因病後之人、其消化吸收能力、一定薄弱、如果徒然攝取滋養、而不能消化吸受、那就非特無益、反而有害所以要想適合這個條件、非採用曾經人工消化的蛋白質、而具有補血滋養强壯作用的保利他民不可。又保利他民除能直接製造血液構成肌肉以外、同時還能推陳出新、鼓勵細胞、增進食慾、所以間接的也有無限利益。

（詳細仿單 函索即寄）

【主治範圍】
貧血　虛弱兒童
病後恢復期
精力疲乏
肺癆　營養不良
慢性胃腸病
心身過勞
衰弱　神經衰弱

【包裝】
小瓶　一五〇瓦
中瓶　二五〇瓦
大瓶　五〇〇瓦

各大藥房　均有經售

株式會社 武田長兵衛商店
總行 日本大阪市東區道修町
支店 奉天市春日町十三番地

38(1)328

家家合用　人人歡迎

火鍋中加些
味の素
錦上添花
鮮美絕倫

C-613

調味聖品

味の素

（味之素）

明治美麗牌煉乳

完全代替母乳滋養豐富
對於嬰兒有偉大的幸福
能使體格强壯而且轉胖
食久決不生厭非牠不可

大連・奉天・新京
哈爾濱・天津
明治糖果公司